www.miabusinessmarket.com
Phone: (267) 971-5765 Fax: (267) 684-6338

MULTILINGUAL INFORMATIVE ADVERTISEMENT
In Russian Ukrainian Polish

October 2, 2026
№ 40 (509)
PA, NJ, NY

BUSINESS & MARKET

№ 20 (244)

Український Вісник

Pages 18-32

LANA BARASH, BSHS
DIRECTOR OF COMMUNICATIONS

Fidelity
Home Health Care

ЛАНА БАРАШ ПОМОЖЕТ ВАМ ПОЛУЧИТЬ WAIVER PROGRAM!

АБСОЛЮТНО БЕСПЛАТНАЯ ПОМОЩЬ
от первого шага и до окончания оформления программы.
Процесс занимает 2-3 месяца.

МЫ НАЙМЕМ НА РАБОТУ ЧЛЕНОВ СЕМЬИ,
ВАШИХ ДРУЗЕЙ ИЛИ НАЙДЕМ ПОМОЩНИКА.

ЗВОНИТЕ СЕГОДНЯ 267-939-4433

CDL-A DRIVERS
REQUIRED:
REGIONAL AND OTR
SOLO DRIVERS

DIVINE ENTERPRISES
WWW.DIVINETRANS.COM

- 401k
- Paid vacations
- Paid holidays
- Health, dental, vision insurance - 50%
- Life insurance

PARKING LOCATIONS:
- Harrisburg, PA 17111
- Philadelphia, PA 19137
- Rocklin, CA 95765

(916) 781-7200 ext 239 | (916) 720-5158

SOUTHAMPTON SPA
и HEALTH CENTER

Приглашаем вас посетить единственные в Филадельфии русско-турецкие

БАНИ

NEW!

Мы предоставляем транспорт!
Справки по тел. (215) 942-4646

141 Second Street Pike
Southampton, PA 18966
(215) 942-4646
www.southamptonspa.com

SPECIAL
ДЛЯ НАШИХ ГОСТЕЙ
СТОИМОСТЬ
ВХОДНОГО БИЛЕТА

по понедельникам и вторникам	• $60
в остальные дни	• $65
по четвергам вход для женщин	• $55

МЫ ОТКРЫТЫ ЕЖЕДНЕВНО

DIJAS NATURAL FOODS

DIJAS FOODS DISTRIBUTION, INC

ИЩЕТ РАБОТНИКОВ НА ПРОИЗВОДСТВО И УПАКОВКУ ПРОДУКЦИИ И NON-CDL LOCAL DRIVER. FULL TIME JOB

НЕОБХОДИМО

- ★ легальный статус
- ★ минимальное знание английского языка
- ★ способность периодического подъема тяжестей до 50 паундов
- ★ наличие транспорта

Оплата $18-20 в час.

Бонус! Медицинская страховка!

Оплачиваемый отпуск!
Возможность карьерного роста!

Телефоны: 267-342-0659, 215-244-6200 Ext. 42

БЕЗКОШТОВНІ ОБІДИ ТА ВЕЧЕРІ ДЛЯ ЛЮДЕЙ ПОХИЛОГО ВІКУ,
ЩО МАЮТЬ ВІДПОВІДНУ ПРОГРАМУ ШТАТУ ПЕНСИЛЬВАНІЯ.

Доставляємо тричі на тиждень
ГАРЯЧІ ОБІДИ, ВЕЧЕРІ ТА СВІЖІ ПРОДУКТИ.

Тепер Ви самі складаєте своє власне меню щонайменше на тиждень наперед.

ШИРОКИЙ ВИБІР СТРАВ ТА ПРОДУКТІВ ХАРЧУВАННЯ
(меню оновлюється раз у місяць).

ДОПОМАГАЄМО ПЕРЕВІРИТИ НАЯВНІСТЬ, А ТАКОЖ
ПРИ ПОТРЕБІ ОТРИМАТИ ПРОГРАМУ ШТАТУ ПЕНСИЛЬВАНІЯ.
У ВИПАДКУ НЕОБХІДНОСТІ ОТРИМАТИ БУДЬ-ЯКУ ІНФОРМАЦІЮ ЩОДО ДОСТАВКИ
ЧИ ПРОГРАМИ ЗАГАЛОМ ТЕЛЕФОНУЙТЕ ЗА НОМЕРОМ

267-921-9354

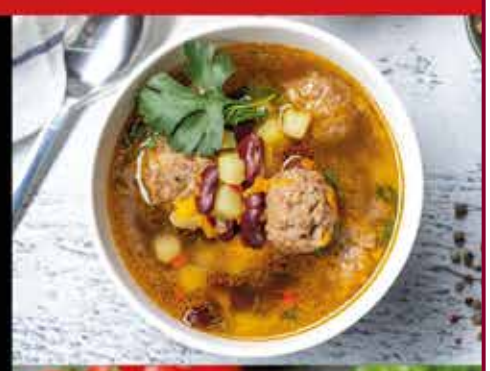

MEALS DIRECT, LLC
3853 Aramingo Ave, Unit 27 Philadelphia, PA 19137

Office@mealsdirect.info Mon - Fri 9 am - 5 pm

INDEX: В номере:

Адвокаты 4

Объявления 3, 5-8

Недвижимость 9

Новости 13-14

Lawyers 4

Classified 3, 5-8

Real Estate 9

News 13-14

УКРАЇНСЬКИЙ ВІСНИК 18-32

WIADOMOŚCI Z KRAJU 18-32

Редакция газеты
Business and Market
не несет ответственности
за достоверность информации,
содержащейся в рекламных
объявлениях.
Редакция не предоставляет
справочной информации.
Дизайн рекламы
и тексты авторских статей
являются собственностью газеты.
Рукописи не рецензируются
и не возвращаются.
Наш адрес:
111 Buck Rd, Unit 300, Ste. 3,
Huntingdon Valley, PA 19006
Tel: (267) 971-5765
Fax: (267) 684-6338

newspaperbusinessandmarket@gmail.com
www.miabusinessmarket.com

Classified

ТРЕБУЕТСЯ

В СТРОИТЕЛЬНУЮ КОМПАНИЮ
на Full или Part time
требуеться мастер-специалист
по ремонту и установке
kitchen, bathrooms,
painting, tiles,
а также других внутренних
работ.

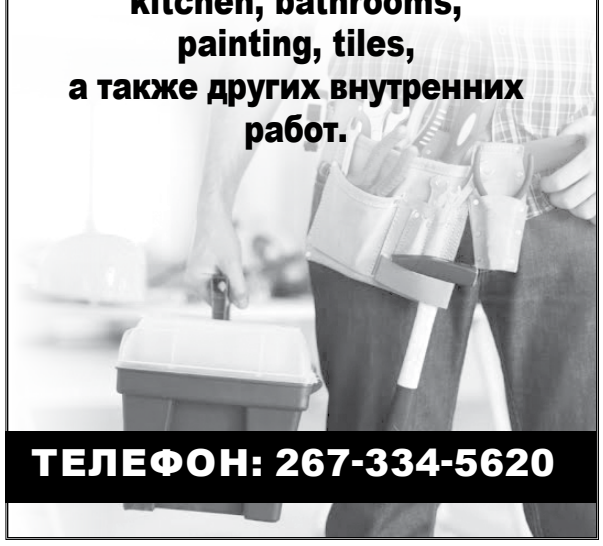

ТЕЛЕФОН: 267-334-5620

◆◆◆

ПРИГЛАШАЕМ НА РАБОТУ ОПЫТНЫХ СБОРЩИКОВ МЕБЕЛИ.
Требуются внимание к деталям
и аккуратность. Предпочтение отдается
опытным кандидатам,
но мы обучим подходящего кандидата.
Английский язык и разрешение на работу
обязательны. Работа в команде, хорошая
рабочая атмосфера, дружный коллектив.
Пятидневная рабочая неделя.
Конкурентоспособная зарплата + чаевые.
(267)246-5102

ИЩЕМ СОТРУДНИКА НА СКЛАД.
Основные обязанности
- прием товара и упаковка заказов.
Требуются внимание к деталям и аккуратность.
Английский язык и разрешение на работу
обязательны. Склад с кондиционером, хорошая
рабочая атмосфера, дружный коллектив.
Пятидневная рабочая неделя.
Конкурентоспособная зарплата.
(267)246-5102

◆◆◆

DIJAS NATURAL FOODS

DIJAS FOODS DISTRIBUTION, INC
ИЩЕТ

РАБОТНИКОВ НА ПРОИЗВОДСТВО.
FULL TIME JOB
НЕОБХОДИМО
- МИНИМАЛЬНОЕ ЗНАНИЕ АНГЛИЙСКОГО ЯЗЫКА
- СПОСОБНОСТЬ ПЕРЕОДИЧЕСКОГО ПОДЪЕМА ТЯЖЕСТЕЙ ДО 50 ПАУНДОВ

ОПЛАТА $16-17 В ЧАС.

Бонус! Медицинская страховка!
Оплачиваемый отпуск!
Возможность карьерного роста!
Легальный статус обязателен.

☎ 267-342-0659

ТРЕБУЕТСЯ
женщина для уборки дома
и стирки один раз в неделю
в Lewes Delaware.
Хорошая оплата
и свободный график.
ТЕЛЕФОН:
267-971-5765
267-810-4661

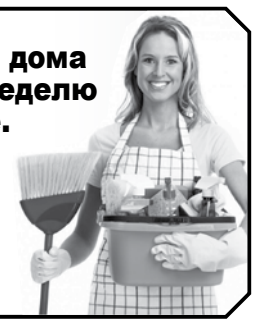

ПОТРЕБУЄМО
жінку для прибирання будинку
і прання один раз у тиждень
в Lewes Delaware.
Хороша оплата
і вільний графік.
ТЕЛЕФОН:
267-971-5765
267-810-4661

◆◆◆

ВАКАНСИЯ ВОДИТЕЛЯ НА РАБОТУ BOX TRUCK

PHILADELPHIA

ТРЕБОВАНИЯ:
- легальный статус
- базовый английский
- чистый **record** прав
- стаж водительских прав США не менее года

CONTACT US +1 445 888 0167

◆◆◆

В АГЕНТСТВО
EXPERT HOME CARE, INC.
ТРЕБУЮТСЯ:
- **РАБОТНИКИ ПО УХОДУ ЗА ПОЖИЛЫМИ ЛЮДЬМИ;**
- **МЕДСЕСТРЫ RN;**
- **THERAPISTS PT**

Pennsylvania license is required.
Прекрасные условия работы.
Телефон: **215-364-0340**
send resume to ***help@expertcares.com***

◆◆◆

MEALS DIRECT, LLC

Доставляем
бесплатные обеды
и ужины для людей,
имеющих программу
от штата Пенсилвании.
ШИРОКИЙ АССОРТИМЕНТ БЛЮД И ПРОДУКТОВ ПИТАНИЯ.
Помогаем проверить наличие и, при необходимости, получить программу.
За дополнительной информацией
звоните по телефону
267-921-9354

ИММИГРАЦИЯ

ПРАВИЛО PUBLIC CHARGE ВСТУПИЛО В СИЛУ НЕСМОТРЯ НА ТО, ЧТО ЕГО ОБЖАЛУЮТ В СУДАХ

Новая норма, позволяющая властям отказывать иммигрантам в получении грин-карт на основании признания их «обузой для общества» (public charge), вступила в силу 18-го сентября. Речь идёт о людях, которые пользуются такими программами, как Medicaid, или продовольственной помощью.

Штат Нью-Йорк оказался среди тех, кто, оспаривая это правило, подал иск против администрации Дональда Трампа. В тот же день свои жалобы направили организация Legal Aid Societya и Democracy Forward и Center for Constitutional Rights — они просят федерального судью отменить норму.

Новое правило расширяет полномочия иммиграционных офицеров при принятии решений о выдаче грин-карт и некоторых виз. Теперь они могут учитывать то, будет ли подавать человек заявки на государственные пособия, зависящие от дохода, или получать их, рассматривая это как часть более широкой оценки.

При этом учитываются разные факторы: возраст, состояние здоровья, семейное и финансовое положение, уровень образования и профессиональные навыки.

Само по себе использование одной из таких программ не означает автоматического признания человека «обузой для общества». Офицеры должны оценивать ситуацию в совокупности.

«Самое тревожное в другом: практически что угодно может быть расценено как признак того, что человек станет обузой в будущем», — сказала правозащитница Мура Ававде.

Администрация Трампа заявляет, что изменения возвращают давно существующий принцип самодостаточности. Власти считают, что иммигранты обязаны обеспечивать себя сами, а государственные пособия не должны становиться стимулом для их переезда в страну.

Руководство Нью-Йорка сообщает, что правило начало влиять на ситуацию ещё до его вступления в силу. По их оценкам, по всей стране почти 4 млн человек, включая 1,8 млн детей, могут отказаться от медицинской страховки.

«Мы видим, что люди боятся участвовать в каких-либо программах помощи, потому что это может повлиять на их шансы изменить иммиграционный статус в будущем», — отметила правозащитница Арлин Крус Эскобар.

Городские власти считают, что преждевременная смертность в иммигрантских сообществах может вырасти на 10,6%

«Люди рассчитывают, что суды вмешаются и не допустят, чтобы дети оставались без еды, а заболевшие не могли обратиться к врачу», — уточнила Ававде.

Штат тоже обжаловал это правило. Правозащитники при этом призывают людей не отказываться от пособий, пока они не получат юридическую консультацию.

ТРАМП ХОЧЕТ, ЧТОБЫ ИНОСТРАННЫЕ СПЕЦИАЛИСТЫ ПОСЛЕ УВОЛЬНЕНИЯ НЕМЕДЛЕННО УЕЗЖАЛИ ИЗ США: СЕЙЧАС У НИХ ЕСТЬ 60 ПЕРЕХОДНЫХ ДНЕЙ

Администрация президента Трампа предложила отменить 60-дневную отсрочку, которая позволяет некоторым иммигрантам, в том числе квалифицированным специалистам с визами H-1B, оставаться в США и искать нового работодателя после увольнения. Об этом говорится в правительственном уведомлении, опубликованном 10-го сентября.

Согласно новшеству, о котором в Федеральном реестре сообщил Департамент внутренней безопасности США, обладатели H-1B и ряда других временных рабочих виз будут обязаны покинуть страну сразу после прекращения трудовых отношений. Такое решение может стать ударом для ведущих американских технологических компаний, которые в значительной степени зависят от иностранных специалистов.

Это очередной шаг президента США Дональда Трампа по ограничению легальной иммиграции. Его администрация уже ввела более высокие сборы за визы для квалифицированных работников, а недавно по всему миру приостановила назначение собеседований на иммиграционные визы в американских дипломатических представительствах на время внедрения новой программы обучения.

В Департаменте внутренней безопасности признали, что изменения очевидно вызовут сбои в работе компаний, однако подчеркнули, что освободившиеся рабочие места могут занять граждане США. В ведомстве уточнили, что в отдельных случаях уехавшие работники вправе подать документы повторно, если работодатель снова выступит с ходатайством.

«Департамент исходит из того, что работодатели либо предложат те же вакансии гражданам США, имеющим соответствующую квалификацию, либо будут подавать петиции по форме I-129 в зависимости от своих кадровых потребностей», — говорится в уведомлении.

60-дневный период отсрочки действует с 2017 года и дает иностранным работникам время либо найти новую работу в США, либо привести в порядок личные дела, например продать жилье или забрать детей из школы перед отъездом из страны.

«Многие обладатели виз H-1B живут здесь годами, они и их семьи уже укоренились в своих сообществах, — сказал профессор юридической школы Калифорнийского университета в Дейвисе Габриэль Чин. — Я не вижу разумных причин заставлять их уезжать только потому, что они меняют работу».

Визы H-1B, введенные Конгрессом в 1990 году, особенно важны для технологических компаний, привлекающих специалистов из Индии и Китая. Они позволяют закрывать позиции, на которые не хватает квалифицированных работников внутри США.

Крупные консалтинговые компании, такие как Deloitte, PwC и Ernst & Young, а также аутсорсинговые фирмы вроде Tata Consultancy Services, Infosys, HCL Tech и LTIMindtree, входят в число крупнейших спонсоров виз H-1B.

Юристы компании Berardi Immigration Law, специализирующейся на вопросах бизнес-иммиграции, заявили, что предложенные изменения «резко сократят время, которым располагают HR-команды для управления увольнениями и завершением трудовых отношений с иностранными сотрудниками».

«Похоже, что почти каждую неделю эта администрация предпринимает новые шаги, усложняющие жизнь иммигрантам в США, а также компаниям и сообществам, которые от них зависят», — заметил президент правозащитной организации FWD.us Тодд Шульте.

Если новое правило будет принято, оно коснется держателей виз E-1 для международных торговцев, E-2 — для операторов коммерческого транспорта, L-1 — для руководителей и менеджеров международных компаний, O-1 — для лиц с выдающимися способностями в науке, спорте или искусстве, а также профессионалов по визе TN.

Кроме того, изменения затронут держателей виз H-1B1 для квалифицированных работников из Сингапура и Чили, а также виз E-3 для специалистов из Австралии.

Перед окончательным утверждением правило пройдет двухмесячный период общественного обсуждения.

Classified

ТРЕБУЕТСЯ

В АВТОДИЛЕРСКИЙ ЦЕНТР 303 CARS

303 CARS LLC

ТРЕБУЮТСЯ МЕХАНИКИ

Условия:

- График: 8:30 AM – 6:00 PM.
- Оплата от $150 до $250 в день в зависимости от опыта, квалификации и производительности.

Требования:

- Опыт ремонта и обслуживания автомобилей.
- Легальный статус для работы в США.
- Действующие водительские права.

2810 Harding Hwy, Newfield, NJ 08344
(303) 522-4710
www.303cars.com

INVENTORY FINANCING FACEBOOK INSTAGRAM

◆◆◆

ТРЕБУЮТСЯ ПОВАР, ОФИЦИАНТ И УБОРЩИК.
Телефон:
718-530-2382

◆◆◆

DIJAS FOODS DISTRIBUTION, INC

НАНИМАЕТ

- Production associates
- Production manager
- Sales manager
- Warehouse manager
- Local Non-CDL Driver ($26-30/Hr, must have a NYC driving experience, clear driver's record), Full Time, no weekends

НЕОБХОДИМО: легальный статус и знание английского языка!!!
Зарплата $17-$22 в час.
Бонус! Медицинская страховка!
Оплачиваемый отпуск! Возможность карьерного роста!
Телефон: 267-342-0659

ШУКАЮ РОБІТНИКА,
який зміг би косити траву 2 рази на місяць.
Оплата по домовленості.
ТЕЛЕФОН: 267-971-5765

◆◆◆

В DENTAL OFFICE В ТРЕНТОНІ
ПОТРЕБУЮТЬ DENTAL ASSISTANT.
FULL TIME position +benefits.
Бажано з досвідом, при потребі навчаємо.
Право на работу обов'язкове.
Телефон: **1-609-392-5554, 1-609-647-5802**

◆◆◆

Closet Factory, serving Philadelphia, South Jersey and Northern Delaware is looking for closet/cabinet installers. Earn $50,000 to $70,000 per year. General Fit and Finish Carpentry Skills a Must. Ability to communicate with customers and provide excellent customer satisfaction. Full-time, permanent positions.

PLEASE EMAIL YOUR RESUME TO rpalko@cf17management.com.

◆◆◆

В БАННЫЙ КОМПЛЕКС В ФИЛАДЕЛЬФИИ ТРЕБУЮТСЯ МАССАЖИСТ ИЛИ МАССАЖИСТКА С ЛАЙСЕСОМ ШТАТА ПЕНСИЛЬВАНИИ
ТЕЛЕФОН: 215-9424646

◆◆◆

СРОЧНО ТРЕБУЕТСЯ женщина!
ДЛЯ УБОРКИ ДОМОВ, КВАРТИР И ОФИСОВ. ТРАНСПОРТОМ ОБЕСПЕЧИВАЕМ ХОРОШИЕ УСЛОВИЯ И ОПЛАТА.

ЗВОНИТЕ: **215-459-6464**

Classified

ТРЕБУЮТСЯ РАБОТНИКИ ДЛЯ ОБСЛУЖИВАНИЯ ВЫШЕК СОТОВОЙ СВЯЗИ

С ОПЫТОМ РАБОТЫ И БЕЗ

Высокая оплата труда от **$250** в день.
Оплата каждые 2 недели.
Есть возможность карьерного роста.

Телефон: **267-666-7248**
ЗВОНИТЬ С 9 am до 6 pm
ПОНЕДЕЛЬНИК - ПЯТНИЦА

◆◆◆

Нужен Водитель на Работу без CDL

на box track Ford Transit

Оплата : $0,40 миля · Полная занятость

В авто большой спальник, webasto, инвертор, машины не старше 2021 года

Требования:
- 25+ лет
- чистый record прав
- легальный статус
- стаж водительских прав США не менее года
- базовый английский

Задержание на загрузке-выгрузке $15 час / начиная после 2 часов,

Более 8 часов загрузка-выгрузка по договоренности с оператором

Ручная выгрузка -загрузка (при необходимости) по договорённости с брокером

Зарплата каждую неделю

Оплата:
$ 0,40 миля
$ 0,40 до груза

445-888-0167

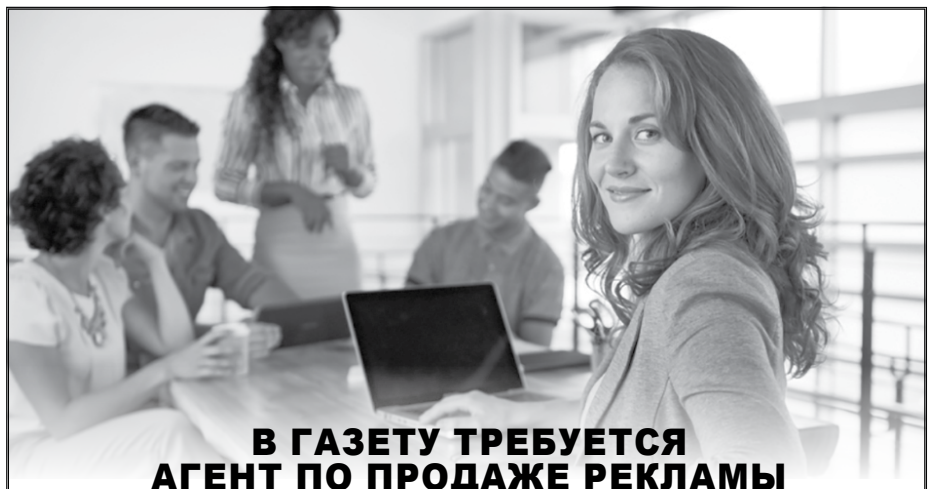

В ГАЗЕТУ ТРЕБУЕТСЯ
АГЕНТ ПО ПРОДАЖЕ РЕКЛАМЫ
(Бизнес на продажу)
ВЫСОКИЕ КОМИССИОННЫЕ
Дополнительный доход для вашей семьи
и отличная возможность работать из дома или из офиса
Телефон: **267-971-5765**

◆◆◆

В DENTAL OFFICE
В ТРЕНТОНІ
ПОТРЕБУЮТЬ DENTAL ASSISTANT.
FULL TIME position +benefits.
Бажано з досвідом, при потребі навчаємо.
Право на работу обов'язкове.
Телефон: **1-609-392-5554,**
1-609-647-5802

◆◆◆

В БАННЫЙ КОМПЛЕКС
ТРЕБУЮТСЯ
ПОВАР, ОФИЦИАНТ И УБОРЩИК.

Телефон:
215-942-4646

ПРОДАЖА

LOCAL RAW HONEY
натуральный свежайший цветочный мёд с пасек BUCKS COUNTY

267-394-8952 ПЁТР
267-575-8556 ВАЛЕНТИНА

◆◆◆

ПРОДАЕТСЯ
МЕСТО НА КЛАДБИЩЕ
SUNSET MEMORIAL PARK.
МЕСТО РЯДОМ С ОФИСОМ.
ЗА ПОЛУЧЕНИЕМ ИНФОРМАЦИИ
ЗВОНИТЕ: 267-439-2409

Classified

УСЛУГИ

СДАЕТСЯ В РЕНТ
ДВУХБЕДРУМНЫЙ АПАРТАМЕНТ
В NORTHEAST PHILADELPHIA 8720 JACKSON ST.
$1500 MONTHLY
ПОСЛЕ РЕМОНТА. НОВЫЕ ОКНА, НОВАЯ ГАЗОВАЯ ПЛИТА. ЕСТЬ EASY DECK 22 SQ. METERS, EASY RETAINING WALL И МЕСТО ДЛЯ БАРБЕКЮ, А ТАКЖЕ ГАРАЖ И МЕСТО ПЕРЕД ГАРАЖОМ.
Телефон: 718-930-7699 Юра.

◆◆◆

СДАЕТСЯ В РЕНТ
2-X BEDROOM ДУПЛЕКС
ПОСЛЕ РЕМОНТА
В РАЙОНЕ TOMLINSON AND BUSTLETON. ZIP CODE 19116.
ЕСТЬ ГАРАЖ.
AVAILABLE IMMEDIATELY!
За информацией звоните:
215-601-9520

◆◆◆

СДАЕТСЯ В РЕНТ
2-Х КОМНАТНЫЙ ДУПЛЕКС
В ОТЛИЧНОМ СОСТОЯНИИ, ПОСЛЕ РЕМОНТА В РАЙОНЕ BUSTLETON.
ZIP CODE 19152.
AVAILABLE IMMEDIATELY!
За информацией звоните:
215-601-9520

УСЛУГИ

РЕМОНТ БЫТОВОЙ ТЕХНИКИ
267-800-6976 Alex

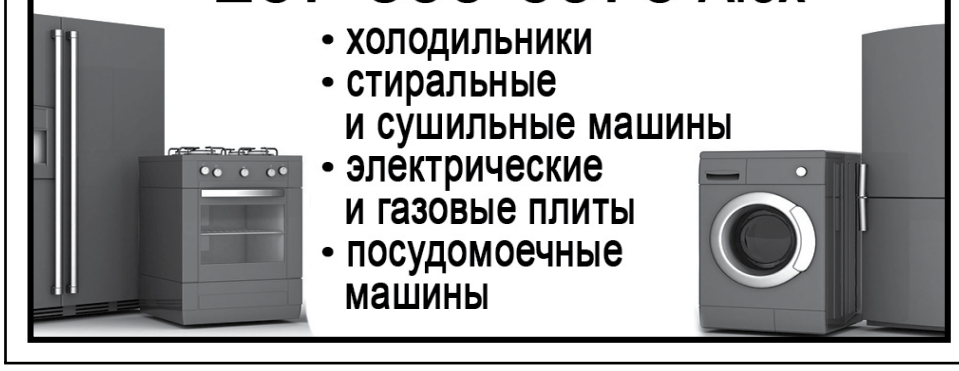

- холодильники
- стиральные и сушильные машины
- электрические и газовые плиты
- посудомоечные машины

ПОМОЩЬ ПО ИММИГРАЦИОННЫМ ВОПРОСАМ

ГРАЖДАНСТВО США

1. ПОМОЩЬ С ПОДГОТОВКОЙ ФОРМЫ N-400
Заполнение формы, проверка и подготовка пакета документов, перевод документов, нотариальное оформление (если требуется).

2. ПОДГОТОВКА К ИНТЕРВЬЮ USCIS
Практика вопросов и ответов, что ожидать на интервью, обзор процесса и полезные советы, чтобы чувствовать себя уверенно и спокойно.

3. ПОДГОТОВКА К ЭКЗАМЕНУ НА ГРАЖДАНСТВО
Учебные материалы, объяснение ответов на все вопросы теста, тесты и практические советы, чтобы успешно сдать экзамен на гражданство США.

4. УРОКИ АНГЛИЙСКОГО ПО ТЕМЕ ГРАЖДАНСТВА
Разговорные уроки, полезная лексика, практика вопросов и ответов, понимание официальных терминов и уверенное общение на интервью и экзамене на гражданство.

267-968-2375
Rita
Звоните / оставляйте сообщения.
Я с вами свяжусь.

★ **ПОДДЕРЖКА НА КАЖДОМ ЭТАПЕ**
Профессиональная помощь, внимание к деталям и сопровождение от начала до получения результата.

Я не адвокат и не юридическая фирма. Не оказываю юридической помощи.

◆◆◆

ARGO
Home Health Care

950 Industrial Blvd.
Southampton, PA 18966
www.argohomecare.com

Tel.: (215) 396-8778
Fax: (215) 396-8878
argohhc@gmail.com

◆◆◆

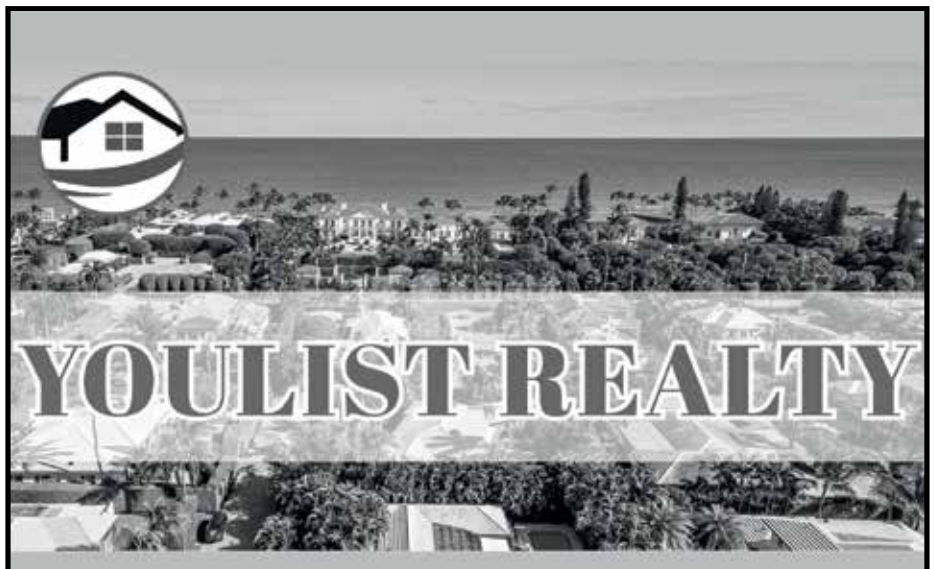

YOULIST REALTY

- Уникальная возможность покупки distressed real estate.
- $30%-40% ниже рыночной цены.
- Объекты недвижимости эксклюзивны и их нет на открытом рынке.

(215)447-8725
Email: sales@easyhomesfinder.com
Web: www.easyhomesfinder.com

MASTER HVAC

- Ремонт и установка
  - водонагревателей
  - кондиционеров
  - отопительных систем
- Сантехника
- Обслуживание систем водопровода
- Чистка канализации

267-265-3435

◆◆◆

Petra's Auto Service

7329 Oxford Avenue
Philadelphia, PA 19111
(215) 745-0464

COMPLETE REPAIRS
DOMESTIC & IMPORTED
WE SELL NEW & USED TIRES
FOR LOW PRICES
AIR CONDITIONING, BRAKES, TIRES, F-R SUSPENSIONS, ELECTRIC INSPECTION

◆◆◆

MOVING - ПЕРЕВОЗКИ

Работаем от Massachusetts до South Carolina. Останитесь довольны.

БЕЗ ПРОБЛЕМ!
Разбираем мебель сами

Звоните:
1 347-832-7633 or 1 347-832-8491

◆◆◆

HEATING & AIR CONDITIONING

МНОГОЛЕТНИЙ ОПЫТ РАБОТЫ

Air Man, LLC
Emergency 24/7

Обслуживаем Филадельфию, Монтгомери Каунти, Бакс Каунти, Нью-Джерси

ОТЛИЧНОЕ КАЧЕСТВО, УМЕРЕННЫЕ ЦЕНЫ

РЕМОНТ, УСТАНОВКА И НАЛАДКА
- кондиционеров
- отопительных систем
- водонагревателей

Licensed & Insured

215-892-4420
Говорим по-русски, по-украински
airmanllc2012@yahoo.com

◆◆◆

✦ ПЕРЕВОЗИМ ДОМА, КВАРТИРЫ, БИЗНЕСЫ. FREE BOXES
✦ ПАССАЖИРСКИЕ ПЕРЕВОЗКИ В АЭРОПОРТЫ (пенсионерам скидки)

Есть рекомендации и страховка.

(215) 669-1386

◆◆◆

ПЕРЕВЕЗЕМ ВАШУ МЕБЕЛЬ КАК СВОЮ. ВНУТРИ ФИЛАДЕЛЬФИИ И ЗА ПРЕДЕЛАМИ.
От Майями до Бостона. Полный сервис.
Бесплатные коробки, упаковочные материалы и оценка стоимости.
Дешево и качественно.
Телефон: **267-342-7707**

◆◆◆

ВНУТРЕННИЕ И НАРУЖНЫЕ РАБОТЫ

НАРУЖНЫЕ РАБОТЫ
★ Заборы
★ Дэки
★ Патио
★ Ландскейпинг
★ Дизайн участков
★ Любые пристройки

ВНУТРЕННИЕ РАБОТЫ
★ Кухни
★ Ванные
★ Полы
★ Ступеньки
★ Другое

ТЕЛ. 267-210-5321

◆◆◆

ВЫПОЛНЯЕМ РЕМОНТНО-СТРОИТЕЛЬНЫЕ РАБОТЫ ЛЮБОЙ СЛОЖНОСТИ

- ПЕРЕОБОРУДОВАНИЕ ВАННЫХ КОМНАТ, КУХОНЬ, БЕЙСМЕНТОВ
- ПОКРАСОЧНЫЕ РАБОТЫ
- ОКНА, ДВЕРИ, ПОЛЫ (паркет, ламинат, плитка)
- САНТЕХНИКА
- ЭЛЕКТРИКА
- НАРУЖНАЯ ОТДЕЛКА
- ЗАБОРЫ, ДЕКИ

Телефон: **267-255-7677**

◆◆◆

ALEX&SON

ВСЕ ВИДЫ РЕМОНТНО-СТРОИТЕЛЬНЫХ И ПОКРАСОЧНЫХ РАБОТ

✔ Устранение проблем канализации
✔ Электрика, сантехника, окна, двери, полы.
✔ Переоборудование ванн, кухонь, бейсментов.
✔ Ремонт и замена heaters, air conditioners и бойлеров

Гарантия. Доступные цены.

267-596-4829 Алекс

MATLIS REAL ESTATE
The Name You can Trust!
Experts in the local market!

215-529-8004 Office
215-529-8003 Fax
m.matlis@verizon.net
111 Buck Road Unit 300 Suite 6
Huntingdon Valley, PA 19006
Michael Matlis
Broker / Owner
215-915-1423 Cell

REALTY EXECUTIVES
NIERUCHOMOŚCI FLORYDA

✓ Inwestycje
✓ Nowe osiedla
✓ Domy
✓ Mieszkania
Iwona Wajszczak
941-685-3290
WIELOLETNIE DOŚWIADCZENIE I PROFESJONALIZM
www.IwonaSellsFlorida.com
IwonaSellsFlorida@gmail.com
4924 Tamiami Trail South
Sarasota, FL 34231

ЭКОНОМИКА И ФИНАНСЫ

ПРОДАЖИ ЖИЛЬЯ УПАЛИ

Согласно опубликованному отчету, в прошлом месяце продажи жилья на вторичном рынке упали до самого низкого уровня более чем за год на фоне роста ипотечных ставок и цен на недвижимость.

По данным Национальной ассоциации риелторов (NAR), в августе продажи жилья на вторичном рынке снизились на 2% по сравнению с предыдущим месяцем, составив в пересчете на годовой уровень (с поправкой на сезонные колебания) 3,98 млн единиц. Это самый низкий показатель с июня 2025 года, когда он составлял 3,93 млн.

Август стал третьим месяцем подряд, когда в США наблюдалось снижение продаж жилья. В NAR сообщили, что количество непроданных домов на рынке выросло на 3,2% в период с июля по август.

Новые данные поступили на фоне продолжающегося роста ипотечных ставок в США, вызванного войной с участием Ирана, которая в последние недели приобрела более интенсивный характер. Неопределенность относительно продолжительности конфликта и рост цен на нефть привели к увеличению доходности долгосрочных облигаций, на основе которой определяются ставки по жилищным кредитам.

Доходность 10-летних облигаций подскочила до 4,9% — максимума с 2023 года — после того, как Министерство финансов объявило о планах выкупить долгосрочные долговые обязательства на сумму до 6 млрд долларов. Базовая ставка по 30-летней ипотеке с фиксированной ставкой также достигла внутридневного максимума за более чем 14 месяцев, поднявшись до 6,76%.

«Ипотечные ставки и объемы продаж жилья движутся в противоположных направлениях, поэтому неудивительно наблюдать некоторое снижение активности покупателей из-за высоких ставок по ипотеке», — заявил в четверг главный экономист NAR Лоуренс Юн.

Несмотря на снижение темпов продаж жилья в августе, показатели за первые восемь месяцев 2026 года выросли на 1,6% по сравнению с аналогичным периодом 2025 года, отметил Юн. «Спрос на жилье, несмотря на рост процентных ставок, несомненно, поддерживается увеличением заработной платы — в августе она выросла на 3,1%, — а также созданием 643-х тысяч новых рабочих мест с начала года, — отметил он. — Рост занятости и повышение зарплат, как правило, стимулируют спрос на жилье».

В прошлом месяце медианная цена продажи жилья на вторичном рынке в масштабах страны также выросла до 429 100 долларов, увеличившись на 1,6% по сравнению с прошлым годом. По данным Национальной ассоциации риелторов (NAR), это самый высокий показатель для августа за все время ведения статистики с 1999 года.

Рост цен на жилье и общая обеспокоенность стоимостью жизни стали ключевыми темами для избирателей в преддверии промежуточных выборов. Согласно июльскому опросу CNBC, молодые избиратели в возрасте от 18-ти до 34-х лет назвали расходы на жилье более острой проблемой, чем такие вопросы, как доступность продуктов питания или защита демократии.

ВЫСОКАЯ СТОИМОСТЬ ТОПЛИВА ОСТАЕТСЯ ФАКТОРОМ ДАВЛЕНИЯ НА ЦЕНЫ

Деловая активность в США в сентябре выросла до максимального уровня более чем за пять лет, но одновременно усилилось инфляционное давление.

По данным S&P Global, индекс активности в промышленности и сфере услуг поднялся до 58,4 пункта — это лучший результат с июля 2021 года. Рост обеспечен резким увеличением новых заказов, а компании одновременно наращивают производство и найм сотрудников. Однако спрос оказался настолько высоким, что предприятия столкнулись с нехваткой мощностей, работников и перебоями в поставках. В результате заметно выросли цены на сырье и другие компоненты производства: соответствующий показатель достиг максимума почти за четыре года. Для экономики это создает противоречивую ситуацию: сильный спрос поддерживает рост, но одновременно может разгонять инфляцию. На этом фоне повышаются ожидания дальнейшего ужесточения денежной политики. Федеральная резервная система уже на прошлой неделе повысила ключевую ставку до диапазона от 3,75 до 4-х процентов и дала понять, что в ближайшие месяцы возможны новые повышения. Дополнительным фактором давления на цены остается высокая стоимость топлива, которая увеличивает расходы бизнеса на перевозки.

ИСТОРИЯ УСПЕХА

ИСТОРИЯ ПОЯВЛЕНИЯ НОУТБУКОВ

Сегодня ноутбук уже стал обыденной частью жизни современного человека, и даже сложно представить, что когда-то люди даже подумать не могли о возможности носить компьютер с собой куда угодно. Как появился первый ноутбук и как он прошел путь от 12-килограммовой установки до девайса, который может носить с собой каждый, рассказываем в нашей статье.

Когда появился первый ноутбук?

Первый, кто подумал о возможности сделать компьютер, который можно будет носить с собой куда угодно – Алан Кей. Этот человек жил по принципу «Лучший способ предсказать будущее – изобрести его!».

Сложно поверить, но история появления ноутбуков берет свое начало аж в 1968 году, когда Алан предложил компьютерному сообществу идею разработать уникальную вычислительную машину, которая по своим габаритам будет не больше блокнота, и при этом имела бы плоский экран и могла бы подключаться к беспроводным сетям.

Такое оборудование должно было хранить в своей памяти любые данные, которые могут потребоваться пользователю, а ее стоимость должна быть доступной большинству потенциальных покупателей.

На тот момент в числе достижений Кея уже была разработка языка Small Talk, который по сегодняшний день является общепризнанным предком объектно-ориентированного программирования, а сам он занимал главное кресло исследовательского отдела компании Xerox, но ограничиваться идеями все равно не собирался.

В будущем Алан Кей создал первый в мире лазерный принтер, клиент-серверную систему, технологию Ethernet, а также GUI – графический многооконный интерфейс. Несмотря на то что с течением времени разработки этого специалиста многократно модернизировались и преображались, многие из них используются по сегодняшний день.

Идеи Алана не перестали быть востребованными спустя десятилетия, и то, что он разрабатывал и разрабатывает сейчас в исследовательских центрах, в будущем развивается, и более того, превращается в полностью самостоятельные индустрии.

Одним из таких изобретений стал ноутбук, внешний вид и функциональность которого сегодня уже максимально приближена к тому, какими их видел Алан Кей более 40 лет назад. Можно сказать, что под его образ больше подходят современные смартфоны, а изобретенные им ноутбуки пошли несколько по другому пути и предназначаются для выполнения более сложных вычислительных задач.

Изобретатель очень удачно предсказал возможности человечества на свое время и их развитие в ближайшем будущем, ведь именно значительный рост темпа технологического прогресса привел к тому, что многие проекты Алана Кея, которые первоначально многие считали невозможными, были реализованы еще при жизни изобретателя.

Кто создал первый ноутбук в истории?

Первый ноутбук в истории назывался Grid Compass. Он был назван в честь компании, которая его разработала – Grid Systems Corp, а главным создателем считается Вильям Могридж. Стоит отметить, что эта версия компьютера разрабатывалась на основе заказа от NASA, и в дальнейшем ее использовали в процессе запуска программы «космического челнока».

Запоминающее устройство этого оборудование основывалось на цилиндрических магнитных дисках, емкость которых сейчас кажется смешной – всего 340 килобайт, но на тот момент такой объем памяти был просто огромным. Упаковывался накопитель в штампованный корпус, изготовленный из специального сплава магния.

На откидной крышке компьютера располагался графический дисплей, работающих на электронных люминесцентных лампах. Процессор для этого ноутбука разработала компания Intel и назывался он i80c86. Тактовая частота этого элемента составляла 8 МГц.

Отдельное внимание следует уделить тому, что уже в самой первой модели ноутбуков использовался собственный модем, обеспечивающий скорость передачи данных на уровне 1200 bps. Таким образом, с его помощью можно было выходить в сеть и удаленно подключаться к различному оборудованию.

Отличительной особенностью этого ноутбука было то, что компьютеры со сравнительными вычислительными мощностями имели массу как минимум в пять раз больше. При этом у него был и довольно веский недостаток – он не мог работать на автономном питании.

Разумеется, стоимость такого изобретения была доступна далеко не всем, ведь он продавался по цене $8 000, причем на тот момент эта сумма значительно отличалась от текущей. В будущем во время интервью Вильям Могридж называл свое творение идеальным устройством для военных, потому что оно было очень прочным, а его внешний вид мог бы отпугнуть любого противника.

Но все-таки его нельзя назвать ноутбуком в том представлении, каким мы его привыкли видеть сегодня, ведь он отличался от обычного компьютера только более компактным и монолитным корпусом, но все еще не мог работать автономно. Помимо всего прочего, он был в пользовании лишь у ограниченного числа лиц.

Характеристики первого ноутбука

Grid Compass не был продуктом для широкого потребителя, но первый ноутбук, который стал доступен массам, появился уже очень скоро – в 1981 году. Именно тогда и начинается история первых ноутбуков. Компьютер назывался Osborne 1 в честь своего создателя Адама Осборна.

В этом устройстве уже предусматривалась возможность работы от автономного источника энергии, но его вес все еще был достаточно внушительным и составлял 11 килограмм. Стоимость этого ноутбука была более доступной – $1 795.

По тактовой частоте его процессор Zilog Z-80A уступал своему предшественнику и располагал лишь 4 МГц, но на тот момент для обычных пользователей этого было более чем достаточно. Оперативная память компьютера составляла 64 Кб, и при этом в нем было сразу два дисковода для носителей емкостью 91 Кб.

Встроенного модема в Osborne 1 не было, но при этом конструкция предусматривала три порта

ИСТОРИЯ УСПЕХА

для его подключения, а также встроенный монохромный дисплей с габаритами 8,75x6,6 см. Клавиатура имела 69 клавиш. Разработчик позднее говорил, что такие небольшие габариты монитора были обусловлены необходимостью пойти на компромисс, потому что иначе не получилось бы сделать так, чтобы ноутбук работал на автономном питании.

Программное обеспечение этого компьютера включало в себя наличие собственного текстового редактора WordStar, а также электронной таблицы SuperCalc. Более того, в нем была даже СУБД dBase II, а также два программных инструмента.

Потенциальные пользователи очень положительно отреагировали на появление такого устройства, и спрос на него был просто огромным. Благодаря этому в Силиконовой Долине появился новый лидер роста – корпорация Osborne Computer.

При этом история создания первого ноутбука не со счастливым финалом. В руководстве компании допустили очень серьезную маркетинговую ошибку. Выпуск новой модели был объявлен значительно раньше, чем она реально начала продаваться широкому потребителю, из-за чего продажи компьютера резко упали.

Справиться с таким кризисом корпорации не удалось, из-за чего ей пришлось покинуть рынок, и в дальнейшем она так и не вернулась к своей деятельности. В дальнейшем конструкция, разработанная Адамом Осборном, была удачно воспроизведена другими компаниями, благодаря чему появились такие устройства как IBM, Compaq и Kaypro.

В дальнейшем Адам Осборн занимался разработками в сфере искусственного интеллекта вплоть до своей смерти в марте 2003 года. Как говорила позже его супруга, до самого последнего дня он жил идеей того, чтобы усовершенствовать ноутбук на базе Osborne 1.

Преимущества и недостатки первого ноутбука

В 1981 году был произведен первый высокомощный ноутбук, который по своим характеристикам практически не уступал стационарным персональным компьютерам. Это была модель IBM PC, которая появилась благодаря наличию на тот момент высокотехнологичных процессоров Intel 8088, и именно это событие считается переломным в компьютерной индустрии.

После появления стандарт IBM PC мир компьютерной техники буквально разделился на «до» и «после». Именно благодаря ему, начиная с 1983 года, практически каждая компания, занимающаяся производством компьютерной техники, обзавелась собственной линейкой ноутбуков.

Точно не установлено, кто именно положил начало данному тренду, потому что ноутбуки компаний IBM, Toshiba и Compaq появились на рынке практически одновременно, а вместе с ними в доступ вышли также модели от не таких крупных брендов, которые не сыскали славы.

Именно в это время над разработкой собственной линейки портативных компьютеров задумалась компания Apple, которая уже в следующем году выпустила новую модель с LCD. Она не представляла собой ноутбук в том понимании, которым мы представляем его сейчас, потому что после транспортировки компьютера приходилось каждый раз разбираться с его установкой на новом месте.

Еще через два года появилась новая серия ноутбуков от IBM, которая была также разработана на базе процессоров Intel и имела уже «трансформируемую» конструкцию.

Именно ее можно назвать первым действительно портативным компьютером, потому что он без каких-либо препятствий мог использоваться в дорожных условиях, имел 3.5-дюймовый дисковод, а также был оснащен календарем, текстовым редактором, телефонной книгой и калькулятором. Вес его составлял уже вполне удобные 5.4 кг, но вот его стоимость была доступна далеко не каждому - $3 500.

Новая эпоха в производстве ноутбуков наступила после появления специализированного процессора, разработанного специально для портативных компьютеров. В первой половине 90-х годов ноутбуки стали значительно тоньше, их конструкция заметно отдалялась от предыдущего подобия чемоданов, а автономная работа длилась гораздо дольше в сравнении с предыдущими моделями.

Такая быстрая эволюция компьютерной техники произошла за счет разработок компании Intel, а именно появления процессора Intel386 SL, который разрабатывался специально для использования в ноутбуках. Он имел особое архитектурное расширение, предназначенное для контроля энергопотребления, а системы, изготавливаемые с его использованием, с течением времени переходили ко все более компактным конструкциям.

Вместе с появлением специального процессора для ноутбуков компания Intel разработала также особую технологию, предназначенную для того чтобы сокращать напряжение питания. За счет ее использования ноутбуки могли значительно дольше работать автономно. Благодаря всему этому появился первый ноутбук в истории в том виде, в котором мы знаем его сейчас.

Практически все ноутбуки, которые производились в начале 90-х, использовали в своей конструкции Intel386. Их экраны уже могли отражать 16 оттенков серого, а масса со временем начала составлять чуть более 3 килограмм.

В середине 90-х годов ноутбуки постепенно начали становиться достоянием массового пользователя. Благодаря тому, что микропроцессорные технологии развивались с огромными темпами, а помимо этого, быстро распространялся интернет и сотовая связь, сформировалось новое поколение пользователей, которые уже начали разбираться в технике, а также становиться более требовательными к характеристикам своего оборудования.

Двадцать лет назад люди буквально приходили в восторг от одной мысли о том, что им предоставится возможность возить компьютер с собой в машине, но достаточно быстро образ жизни человека кардинально преобразился, и параллельно с этим выросли требования.

В частности, пользователи стали требовать более легкий форм-фактор, ноутбук должен был стать полноценной альтернативой настольному компьютеру, и при этом удобно использоваться автономно. Также он должен был дать пользователю возможность выходить в сеть и обмениваться нужными данными с другими людьми из любой точки мира.

Параллельно росту мощности и увеличению компактности, ноутбуки начали воспроизводить различные мультимедийные данные. При этом отдельное внимание производители начали уделять тому, чтобы их устройства могли взаимодействовать с прочими девайсами.

В начале двухтысячных рынок заполонили мобильные системы. На протяжении длительного промежутка времени ноутбук заметно уступали настольным компьютерам в своей мощности и производительности, потому что иначе он не был бы такой компактный. Сегодня же ситуация уже кардинально другая – современные ноутбуки постоянно модернизируются, и некоторые модели, доступные широкой аудитории, уже значительно превосходят большинство ПК в своей мощности.

Алан Кей практически идеально предсказал развитие ноутбуков в ближайшем будущем. Габариты блокнотов переняли на себя смартфоны, а делать ноутбуки такими компактными не имеет никакого смысла, хотя с технологической точки зрения это можно было сделать.

На слишком маленьких компьютерах банально будет неудобно печатать без использования отдельной клавиатуры, а производительность и объем памяти современных устройств с избытком устроит даже самых требовательных пользователей независимо от выполняемых задач.

Беспроводные сети сегодня стали основой всемирного взаимодействия, и пользоваться ноутбуком можно как от автономного источника сети, так и от Wi-Fi, точки подключения к которому сегодня расположены практически на каждом углу. При этом позволить себе такую покупку может каждый, ведь их стоимость уже не так уж сильно превышает цену на настольные ПК.

Самые современные ноутбуки – какие они?

Самые современные модели ноутбуков весят менее 1.5 кг, а их толщина составляет не более 20 мм. При этом прогресс все еще идет довольно стремительно, потому что буквально 5 лет назад подобные характеристики имела далеко не каждая модель, а по своим характеристикам она заметно уступала аналогам.

Сегодня же ноутбуки с такими показателями оснащены встроенными процессорами с тактовой частотой до 4 ГГц, то есть на них можно запускать даже очень ресурсоемкие приложения, включая самые современные игры. Они с высокой скоростью обрабатывают любые мультимедийные файлы и справляются с множеством других задач.

При этом автономная работа такого оборудования может длиться на протяжении более десяти часов при включенном видео в качестве FullHD, а их заряда с полностью разряженного состояния занимает всего пару часов.

В наши дни ноутбук превратился в идеального мобильного помощника, который можно взять с собой даже в небольшом портфеле или рюкзаке, всегда имея под рукой. Он одинаково подходит как для любителей игр, так и для людей, которые пользуются портативными компьютерами для выполнения рабочих задач.

Но, учитывая, что технологический прогресс движется еще очень и очень быстро, кто знает, чем мы будем пользоваться уже буквально через десять лет и как будем вспоминать ноутбуки даже с такими характеристиками.

ПОЛИТИКА

"МУТНЫЕ ВОДЫ ИНТРИГ". КТО СТАНЕТ НОВЫМ РУКОВОДИТЕЛЕМ ООН?

Выборы генерального секретаря ООН почти всегда сопровождались тайными сделками. Но на этот раз сюжет может оказаться совершенно непредсказуемым.

31-го декабря этого года истекают полномочия нынешнего генерального секретаря ООН Антониу Гутерриша. Формально он имеет право на переизбрание, но по сложившейся традиции пребывание в этой должности ограничено двумя пятилетними сроками.

Генеральный секретарь назначается Генеральной Ассамблеей ООН по рекомендации Совета Безопасности.

Ты мне – я тебе: как выбирали генсеков в прошлом

Конфликт интересов великих держав дал себя знать уже при обсуждении кандидатуры первого генсека в январе 1946 года. Москва тогда отклонила кандидатуру канадского дипломата Лестера Пирсона, а Вашингтон, в свою очередь, не согласился с предложенными советской стороной кандидатурами югославского посла в США Станое Симича и министра иностранных дел Польши Винсенты Ржимовского. Компромиссной фигурой стал Трюгве Ли, министр иностранных дел Норвегии.

Как функционер Норвежской рабочей партии, министр и генеральный секретарь ООН Ли неоднократно посещал СССР, дважды встречался со Сталиным, подчас находил с ним общий язык и даже жаловался ему, что в Вашингтоне его считают "просоветским человеком". Но в июне 1950 г., сразу после вторжения северокорейских сил в Южную Корею, Ли созвал экстренное заседание Совета Безопасности. При его содействии Совет принял резолюцию, предопределившую вмешательство в конфликт США под флагом ООН. (СССР бойкотировал заседания СБ, требуя, чтобы место Китая в Совете заняла вместо Тайваня КНР. Уже в августе Москва осознала свою ошибку, и полпред Яков Малик вернулся в зал заседаний СБ).

Когда в октябре 1950 года подошел срок переизбрания Трюгве Ли, Советский Союз отказался его поддержать. Тогда появился план продлить его полномочия на три года. Однако и это не устроило Москву. Министр иностранных дел СССР Андрей Вышинский с трибуны Генеральной Ассамблеи обвинил генсека в "подхалимстве и прислужничестве" перед США, назвал его "подпевалой англо-американского блока", который ведет "двуличную игру". Тем не менее решением Генассамблеи полномочия Ли были продлены. В 1952 г. сенатор Джозеф Маккарти обвинил генсека в найме "нелояльных" американцев, и в ноябре Трюгве Ли был вынужден подать в отставку.

Семимесячные переговоры по согласованию кандидатуры нового генерального секретаря не принесли результата. Великобритания снова выдвинула на вакантный пост Лестера Пирсона. В марте 1953 года, уже после смерти Сталина, Совет Безопасности провел четыре раунда голосования по четырем кандидатурам. В списке, помимо Пирсона, значились предложенный Москвой министр иностранных дел Польши Станислав Скрежевский, посол Филиппин в США Карлос Ромуло и глава делегации Индии в ООН Виджая Лакшми Пандит. Из них только Пирсон набрал большинство голосов (9), и каждый был заблокирован. (Впоследствии Пирсон разработал концепцию многонациональных миротворческих сил, получил Нобелевскую премию мира за выдающийся вклад в урегулирование Суэцкого кризиса, стал премьер-министром Канады и был признан лучшим в истории страны главой правительства).

В 1971 году на пост генсека ООН выдвигались аргентинский дипломат Карлос Альберто Ортис де Розас, финский дипломат Макс Якобсон и министр иностранных дел Австрии Курт Вальдхайм. СССР наложил вето на первые две кандидатуры, а Китай (КНР к этому времени заняла место в Совете Безопасности) – на третью. Однако Пекин пошел на уступку: он согласился воздержаться в обмен на назначение на высокий пост своего представителя. Специально для этой цели был учрежден Департамент по политическим вопросам, опеке и деколонизации. Его возглавил в ранге заместителя генсека Тан Минчжао.

В 1981 году Вальдхайм решил избираться на третий срок. Его конкурентом стал министр иностранных дел Танзании Салим Ахмед Салим. Совету Безопасности пришлось провести 16 раундов голосования. Салим выиграл первый раунд, второй закончился вничью, а в оставшихся большинство получил Вальдхайм.

После шести недель бесплодного противостояния Вальдхайм и Салим сняли свои кандидатуры, и все началось сначала. В новом списке значилось девять человек, все из "третьего мира", поскольку Китай дал понять, что проголосует только за кандидата из Азии, Африки или Латинской Америки. Фаворитом считался принц Садруддин Ага Хан, бывший Верховный комиссар ООН по делам беженцев. Он получил девять голосов в первом же раунде, но СССР наложил вето на его кандидатуру. Наконец в 17-м раунде 10 голосов и ни одного вето получил перуанский дипломат Хавьер Перес де Куэльяр, который был мало кому известен, оставался в Лиме и не вел никакой кампании в свою поддержку.

К 1991 году, когда подходил к концу второй срок полномочий Переса де Куэльяра, развивающимся странам надоели кулуарные сделки постоянных членов СБ. "Холодная война" закончилась. В международной политике развернулось движение за избрание на пост генсека ООН представителя Африки. В конце концов в списке оказалось 15 кандидатов, из них шесть из Африки. Было решено применить процедуру "соломенного опроса". Лидерами оказались министр иностранных дел Египта Бутрос Бутрос-Гали и зимбабвиец Бернард Чидзеро, возглавлявший совместный Комитет развития Всемирного банка и МВФ (каждый набрал по 10 голосов). После шестого "соломенного" раунда, в котором Бутрос-Гали получил 11 голосов "за" и ни одного "против", Совет Безопасности единогласно проголосовал за его кандидатуру.

Но переизбраться на второй срок ему не удалось, хотя соперников у него не было. Посол США в ООН Мадлен Олбрайт по собственной инициативе разработала и возглавила так называемую операцию "Восточный экспресс". Президент Клинтон смотрел на затею скептически. Американские дипломаты угрожали сотрудникам ООН, якобы ведущим кампанию в пользу Бутроса-Гали на средства организации. Наконец Олбрайт предложила Бутросу-Гали выйти в отставку и возглавить в Женеве международный фонд, который создадут для него США (непонятно, где Олбрайт рассчитывала добыть деньги для этого фонда) и даже сохранить за собой титул "почетного генерального секретаря". Бутрос-Гали, выходец из богатой семьи, ответил, что не ищет другой работы. Он отказался уходить в отставку, однако временно снял свою кандидатуру, оставив за собой возможность вернуться в список в том случае, если не появится другого перспективного кандидата-африканца.

В 2006 году в списке кандидатов числилось семь человек. В результате трех "соломенных опросов" не оказалось ни одного кандидата, не получившего вето. В четвертом раунде министр иностранных дел Южной Кореи Пан Ги Мун стал единственным неблокированным кандидатом. Остальные сняли свои кандидатуры, и Пак был избран на безальтернативной основе. Избрание состоялось благодаря обещанию кандидата назначить британского дипломата на пост заместителя генсека по гуманитарным вопросам

В 2016 году на пост генсека претендовали 10 кандидатов из самых разных стран. Явного фаворита выявили "соломенные опросы" – Верховного комиссара ООН по делам беженцев, бывшего премьер-министра Португалии Антониу Гутерриша. В четвертом раунде он один не получил ни одного голоса против. Однако и тут не обошлось без сделки. Россия в обмен на поддержку Гутерриша потребовала назначения своего представителя на высокий пост в Секретариате ООН. Дабы удовлетворить это требование, в структуре ООН было создано Контртеррористическое управление. Должность его главы в ранге заместителя генсека с тех пор занимает российский дипломат.

Список без фаворита

Интрига нынешних выборов, возможно, самая запутанная и острая из всех. Вместо нового мирового порядка в мире царит полный беспорядок. Авторитет ООН подорван односторонними силовыми действиями главных акторов. К застарелым многолетним конфликтам прибавляются новые, возникающие порой на ровном месте. Организация пребывает в затяжном финансовом кризисе.

В соответствии с правилом ротации регионов генеральным секретарем должен быть избран представитель Латинской Америки и Карибского бассейна. Но это правило никогда не было абсолютным.

Посол США в ООН Майкл Уолц на слушании в Сенате в апреле этого года изложил точку зрения администрации Трампа на организацию:

Спустя 80 лет после своего основания она превратилась в разросшуюся бюрократическую структуру, выходящую за рамки своего основного мандата. Войны продолжаются, злоупотребления в торговле процветают, диктаторы заседают в правозащитных организациях, а дублирующие друг друга агентства наносят ущерб промышленности. В итоге мы имеем ООН, которая продвигает отвлекающие и расточительные идеи, выходящие за рамки основных мандатов, включая вредные климатические и гендерные идеологии, а также дискриминационные программы и политику в области разнообразия, равенства и инклюзивности...

В июле–сентябре Мишель Бачелет приняла участие в трех "соломенных опросах". Она получила на них 5, 6 и 11 голосов "против" и 19-го сентября приняла решение снять свою кандидатуру.

Опросы не выявили явного лидера, но относительно неплохие шансы сохраняет Мария Фернандес Эспиноса – лингвист, поэт, бывшая министр обороны и министр иностранных дел Эквадора.

Еще один перспективный претендент – аргентинский дипломат, генеральный директор Международного агентства по атомной энергии Рафаэль Гросси. Его хорошо знают в Москве. Последний раз он был там в середине сентября, встречался с главой Росатома Алексеем Лихачевым по вопросам безопасности Запорожской АЭС. С Лавровым он встречался еще в марте. Однако ходят слухи, что Россия "не в восторге от Гросси" из-за его позиции в отношении Ирана и чрезмерного сближения с Украиной. Лондон косо смотрит на него просто потому, что он аргентинец, а Трамп решил недавно взбодрить тему принадлежности Фолклендских островов, из-за которых в 1982 году Великобритания воевала с Аргентиной.

Как бы то ни было, Россия официально не высказывает никаких предпочтений. В июне официальный представитель МИД РФ Мария Захарова на вопрос, определилась ли Москва с кандидатурой, ответила:

Внимательно следим за избирательным процессом и кампаниями всех соискателей. Общаемся с ними. Держим в фокусе внимания их оценки острых глобальных проблем, подходы к текущей деятельности ООН и ее реформирования в целях адаптации к современным многополярным реалиям. Будущий Генсекретарь должен отвечать ряду критериев: быть эффективным администратором, обладать надлежащей компетенцией, иметь за плечами обширный дипломатический опыт.

Главная загадка

Но самое непонятное и непредсказуемое – возможный выбор Трампа. В июле New York Post сообщила: президент США хочет, чтобы генсеком ООН стал президент FIFA Джанни Инфантино.

Нет сомнений, что Дональд Трамп очарован главой мирового футбола, сумевшим подобрать ключ к его душе. У них схожее амплуа шоумена с присущим обоим темпераментом. Близкий друг Трампа, бывший глава модельного агентства, а ныне специальный представитель США по глобальным партнерствам Паоло Замполли сказал по этому поводу Post: "Только президенту Трампу могла прийти в голову такая гениальная идея". Он добавил, что между двумя постами есть "определенное сходство": в ООН 193 члена, а в FIFA более двухсот, и "Джанни знает, как с этим управиться".

Ни Белый дом, ни Инфантино статью не комментировали. Но в Washington Post в конце августа появилась другая, в которой говорилось, что в ООН "бродит масса слухов об «октябрьском сюрпризе» из Вашингтона.

НОВОСТИ США

ТРАМП И ГЛАВЫ КОМПАНИЙ ПОДПИСАЛИ СОГЛАШЕНИЕ О КОНТРОЛЕ НАД ИИ

Президент США Дональд Трамп провёл в Белом доме встречу с руководителями ведущих технологических компаний, работающих в сфере искусственного интеллекта. По итогам встречи было принято совместное заявление в поддержку саморегулирования отрасли.

В документе, озаглавленном "Соглашение Белого дома по суперинтеллекту: совместные обязательства по ответственности за фронтирные модели", говорится о том, что "каждая компания несёт ответственность за безопасную разработку своей технологии таким образом, чтобы укреплять доверие клиентов и общества" и иметь надёжные внутренние процессы, обеспечивающие контроль над своими моделями- в особенности в таких областях, как кибербезопасность, биобезопасность и химические угрозы, а также обеспечивать, "чтобы модели не взламывали и не получали доступ к техническим системам непреднамеренным образом".

В соглашении речь идёт о контроле возможностей ИИ-моделей "независимыми аудиторами", которые должны будут оценить, работают ли системы искусственного интеллекта так, как задумали их разработчики.

Компании также договорились регулярно консультироваться друг с другом по вопросам безопасности систем. Также руководители компаний не исключили, что меры по безопасности ИИ в будущем могли бы быть оформлены на государственном уровне, однако пока речь идёт именно о саморегулировании отрасли.

Документ, кроме президента Трампа, подписали главы компаний: Сундар Пичаи (Google), Дарио Амодеи (Anthropic), Марк Цукерберг (Meta), Грег Брокман (OpenAI), Илон Маск (xAI) и Дженсен Хуанг (Nvidia).

Хотя документ не имеет обязательной силы, Трамп назвал его чем-то вроде конституции для отрасли.

Трамп также подписал указ о замене в официальных документах органов исполнительной власти термина "искусственный интеллект" (artificial intelligence, AI) на "сверхинтеллект" (superintelligence). Саму встречу он назвал "очень продуктивной и дружелюбной".

Во встрече приняли участие около двух десятков представителей отрасли. Справа и слева от Трампа сидели генеральный директор Nvidia Дженсен Хуанг и глава Tesla и SpaceX (а также xAI) Илон Маск.

Ранее Трамп представил America.gov. Это чат-бот на основе искусственного интеллекта, который должен помочь американцам ориентироваться в государственных услугах.

"Я никогда не буду сдерживать развитие технологии, которая окажется более значимой, чем промышленная революция", - заявил он на презентации.

Встреча в Белом доме прошла на фоне предупреждений со стороны представителей отрасли о потенциальных рисках искусственного интеллекта, в особенности после ряда инцидентов, когда модели без каких-либо команд со стороны людей проникали в онлайн-инфраструктуру других организаций, включая федеральные ведомства США. OpenAI сообщила, что отложила выпуск своей новейшей модели после того, как исследователи компании выразили опасения по поводу её безопасности. Ряд специалистов даже высказывал опасения, что при нынешних темпах улучшения моделей и без контроля ИИ сможет "уничтожить человечество" в течение 10 лет. Основатель Microsoft Билл Гейтс высказывал опасения, что уже сейчас в руках злоумышленника ИИ мог бы использоваться, например, для разработки биологического оружия.

Ряд политиков призывают к введению ограничительных мер на уровне государства. В частности лидер демократов в Палате представителей Хаким Джеффрис заявил в эфире CNBC, что законодателям необходимо "действовать решительно и ответственно уже сейчас" в вопросах безопасности искусственного интеллекта. Спикер Палаты представителей республиканец Майк Джонсон, тоже участвовавший во встрече в Белом доме, сказал, что компании могут добровольно принять дополнительные меры контроля, в том числе и со стороны внешних аудиторов.

ТРАМП И МОДИ СОГЛАСИЛИСЬ РАЗВИВАТЬ СТРАТЕГИЧЕСКОЕ ПАРТНЕРСТВО

Президент США Дональд Трамп и премьер-министр Индии Нарендра Моди провели телефонный разговор и договорились поддерживать тесное взаимодействие для развития стратегического партнерства между двумя государствами странами.

Трамп и Моди обсудили двустороннее сотрудничество в области торговли, обороны, энергетики и критически важных технологий, отмечается в заявлении канцелярии главы ндийского правительства.

«Лидеры подтвердили свою приверженность развитию всеобъемлющего глобального стратегического партнерства между Индией и США и договорились поддерживать тесное взаимодействие для углубления сотрудничества», — говорится в документе. Они также обменялись мнениями о региональных и международных событиях, включая усилия по содействию глобальному миру и безопасности.

США и Индия пока подрписали соглашения о торговле, хотя переговоры об этом идут уже несколько месяцев.

ТРАМП ПРЕДЛОЖИЛ НАЗНАЧИТЬ ДЖОНА КОУЛА ПОСЛОМ США ПО ДЕЛАМ ЗАЛОЖНИКОВ

Белый дом предложил назначить посланника президента США по Беларуси Джона Коула специальным представителем по делам заложников в звании посла. Имя Коула содержится в листе назначений на государственные должности, который администрация Дональда Трампа представила в Сенат.

Ранее собеседники издания The Atlantic сообщили, что Трамп, вероятно, одобрил идею об ослаблении американских санкций против России в обмен на освобождение некоторых российских политзаключённых. По данным издания, с таким предложением к президенту США обратился Коул, который смог выстроить отношения с Александром Лукашенко и добиться освобождения сотен белорусских политзаключённых по такой схеме.

Официально Белый дом не подтверждал информацию о том, что американский президент одобрил такую идею.

В сентябре после очередного раунда переговоров спецпосланника США Джона Коула с Лукашенко из страны вывезли 25 человек, осуждённых по политическим мотивам.

Взамен Соединённые Штаты сняли санкции с ряда белорусских предприятий.

В интервью Радио Свобода Коул заявил о намерении вновь посетить Минск в октябре. "Если Лукашенко обменивает заключённых на смягчение санкций, меня это устраивает", – отметил Коул в разговоре с журналистом.

ПЕНТАГОН РАСПРЕДЕЛИЛ $400 МЛН НА ОБОРОННЫЕ НУЖДЫ

Представитель Демократической партии от штата Делавер, сенатор Крис Кунс сообщил, что накануне завершения финансового года Министерство обороны США законтрактовало 99,8% из 400 миллионов долларов, которые Конгресс выделил для поддержки Украины.

По информации издания, это решение было принято 29-го сентября, фактически в последний день перед закрытием бюджетного цикла.

Средства были распределены до конца 30-го сентября: 307 миллионов уже закреплены контрактами, а остальные 93 миллиона планировали оформить до завершения финансового года.

План Пентагона предусматривает направление 200 миллионов долларов на закупку вооружения, боеприпасов и взрывчатых веществ, почти 100 миллионов на транспортные средства, запасные части и оборудование, а еще 100 миллионов на услуги, включая транспортировку военной техники.

"Тот факт, что они наконец-то это делают — фактически в последний возможный день, — говорит все, что нужно знать об этих отношениях. Они не информируют нас вовремя, не соблюдают закон, а само партнерство находится в затруднительном положении", — заявил Крис Кунс.

Давление Конгресса и позиция администрации

Еще в июне 2026 года государственный секретарь США Марко Рубио анонсировал выделение Украине пакета помощи на 400 миллионов долларов, одобренного Конгрессом.

В течение нескольких месяцев представители обеих партий настаивали на том, чтобы Пентагон законтрактовал эти средства, ведь их использование было под угрозой из-за задержек.

Ранее администрация президента Дональда Трампа взяла на себя юридические обязательства израсходовать почти весь объем финансирования, принятый в конце 2025 года.

Как сообщалось, Администрация планировала до конца финансового года юридически закрепить использование почти всей суммы военной помощи Украине, в этот пакет не войдут ракеты для систем противовоздушной обороны Patriot.

НОВОСТИ МИРА

КИТАЙ И США ПРОДЛИЛИ ТОРГОВОЕ ПЕРЕМИРИЕ

В начале недели США и Китай опубликовали список товаров, на которые распространяется торговое перемирие между двумя странами, продленное до 10-го января 2027 года. В список вошли более 1600 товаров на сумму 60 млрд долларов - от американских средств по уходу за волосами до китайских игрушек.

По оценке США, новые условия улучшат доступ на китайский рынок примерно для 30% американского экспорта в Китай.

Китай также согласился закупить у США по 10 млн тонн угля в год в 2027 и 2028 годах. Кроме того, Пекин пообещал рассматривать заявки американских и других иностранных финансовых компаний на работу и открытие филиалов в стране.

Напомним, что торговый конфликт США и Китая начался в прошлом году с возвращением Дональда Трампа в Белый дом. В какой-то момент пошлины США на китайские товары достигали 145%, а Китая на американские — 125%. В мае 2025 года стороны договорились снизить их соответственно до 30% и 10% (за исключением отдельных видов товаров). С тех пор перемирие несколько раз продлевалось.

Впрочем, нынешнее соглашение не обнуляет пошлины и не охватывает весь объем товаров, на которые они распространяются.

РОССИЙСКИЕ СПЕЦСЛУЖБЫ ПЛАНИРОВАЛИ УБИЙСТВА ГАРРИ КАСПАРОВА И ДРУГИХ РОССИЙСКИХ ОППОЗИЦИОНЕРОВ

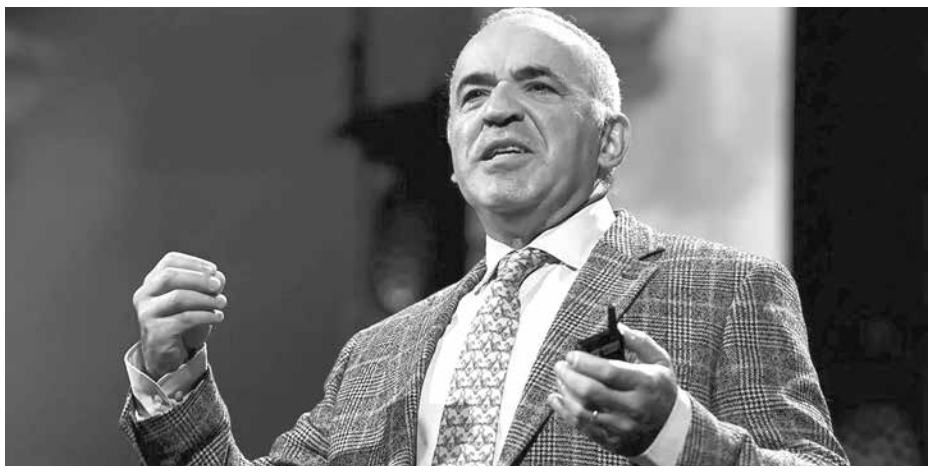

Этим летом американские спецслужбы предупредили Гарри Каспарова, что он может стать целью покушения, пишет испанская газета El Mundo.

В середине сентября на сайте Минюста США опубликовали обвинение в адрес пяти человек, подозреваемых в сотрудничестве с российской разведкой с целью финансирования терроризма и подготовки убийств «по всему миру». В частности, говорилось в документе, летом 2026 года эта группа завербовала гражданина Венесуэлы для слежки за «известным российским диссидентом» в США и его последующего убийства. За это ему предложили $40 тыс. Расследователь Христо Грозев добавил, что ещё одно покушение готовилось на российского антивоенного активиста, который живёт в Вильнюсе.

Имена людей, на которых готовились нападения, ранее не назывались. По данным El Mundo, под «известным российским диссидентом», упомянутым в обвинении, могли иметься в виду Илья Пономарёв или Гарри Каспаров. По данным источников газеты из окружения Каспарова, этим летом американские власти предупредили его, что на него может готовиться покушение, и предоставили ему усиленную охрану. В числе других возможных целей El Mundo называет Владимира Кара-Мурзу.

Что касается оппозиционера, которого планировали убить в Вильнюсе, то El Mundo предполагает, что им мог быть сооснователь Форума свободной России Иван Тютрин — по данным газеты, в последние месяцы полиция предупреждала его о признаках того, что на него может готовиться покушение. Другой возможной целью El Mundo называет руководителя «Комитета башкирского национального движения за рубежом» Руслана Габбасова.

В ПОЛЬШЕ ЗАФИКСИРОВАНА РЕКОРДНАЯ ИНФЛЯЦИЯ ИЗ-ЗА ТОПЛИВНОГО КРИЗИСА

Уровень инфляции в Польше вырос до самого высокого уровня с середины 2025 года из-за скачка цен на топливо, вызванного войной США на Ближнем Востоке.

Так, в сентябре потребительские цены в стране выросли, по предварительным данным, на 4% по сравнению с прошлым годом. В августе этот показатель составлял 3,4%. Польша является импортером энергоносителей, поэтому инфляция в стране ускоряется из-за очередного витка эскалации между США и Ираном. Последнее уже привело к росту цены на нефть в этом месяце примерно на 12 долларов за баррель.

Правительство Дональда Туска уже отменило ограничения на цены на топливо. В то же время его попытки ввести налог на сверхприбыль в энергетической отрасли и использовать полученные средства для оказания определенной помощи водителям были сорваны президентом Каролем Навроцким, связанным с оппозицией.

Общая инфляция в Польше превышает диапазон допустимых отклонений центрального банка (2,5% плюс-минус один процентный пункт). Это усиливает давление на местный Нацбанк в отношении ужесточения денежно-кредитной политики и подкрепляет аргументы в пользу повышения учетной ставки.

"В отсутствие ограничения цен на топливо или снижения цен на энергоносители общая и базовая инфляция должны продолжать ускоряться в ближайшие месяцы и оставаться за пределами целевого диапазона в течение нескольких кварталов", – предупреждают аналитики лондонской JB Drax Honore.

Глава центробанка Адам Глапинский прогнозирует, что процентные ставки останутся неизменными на уровне 3,75% в этом году и, возможно, вплоть до середины следующего года.

В то же время не исключено, что обсуждение повышения ставок начнется уже в следующем месяце. Решение об учетной ставке может быть принято в ноябре, если прогнозы центробанка покажут, что инфляция в течение длительного времени будет оставаться выше 4%.

В Министерстве иностранных дел Польши заявили, что граждане Украины укрепили экономику страны. Вклад украинцев в рост польской экономики оценивают в 2,7% ВВП.

В то же время украинцы, ищущие работу в Польше, всё чаще сталкиваются с непрозрачными условиями трудоустройства. Причём проблемы человек иногда может заметить лишь через несколько месяцев.

ЭСТОНИЯ ОБВИНИЛА РФ В ОРГАНИЗАЦИИ ПОДЖОГА ЗДАНИЯ MILREM ROBOTICS

Глава МИД Эстонии Маргус Цахкна обвинил российские спецслужбы в организации поджога здания оборонной компании Milrem Robotics в Таллинне в середине августа 2026 года.

"На основании информации, собранной Полицией безопасности Эстонии, можно с уверенностью сделать вывод, что поджог помещений компании Milrem Robotics, произошедший в ночь с 14-го на 15-е августа в Таллинне, был актом саботажа, организованным по приказу спецслужб Российской Федерации", – написал он в X.

Цахкна заявил, что подобные действия абсолютно недопустимы. 29-го сентября в МИД Эстонии вызвали временного поверенного в делах России Ленара Салимуллина.

Глава МИД Эстонии отметил, что "этот акт саботажа является частью более широкой кампании России по всей Европе", направленной на то, чтобы запугать страны Европы и ослабить поддержку Украины. Однако, как добавил он, вместо этого, эстонские власти усилят как поддержку Украины, так и давление на Россию с целью положить конец её агрессии.

Компания Milrem Robotics производит беспилотные наземные боевые машины THeMIS и тесно сотрудничает с Украиной. После пожара о разрушениях не сообщалось.

Всего по делу о поджоге здания компании задержали троих человек, двоих из них – в Латвии. Цахкна сообщил, что они больше не представляют угрозы для национальной безопасности страны. Власти России пока не комментировали обвинения.

КУЛЬТУРА

Писала портреты императоров и президентов, купалась в роскоши и держала диких животных в гостиничном номере, а умерла в нищете: Вильма Парлаги

Ранние годы талантливой венгерской портретистки

Будущая художница родилась в 1863 году, в городе Хайдудороге, расположенном на востоке Австро-Венгерской империи, в состоятельной еврейской семье. Ее отец Юлиус Теодор Брахфельд занимался виноделием, и во время рождения дочери его пребывание в этом городе вместе с супругой Вильгельминой было временным, постоянным же местом жительства семьи был Будапешт. Новорожденная девочка изначально получила имя Эрцебет Вильма Брахфельд. Позднее отец сменил фамилию всей семьи на венгерскую Парлаги и, скрывая свое еврейское происхождение, придумал легенду про «государственного чиновника благородных кровей», которая нашла отражение во всех официальных документах.

Вильма росла развитым ребенком, ее талант к живописи проявился еще в раннем детстве, и родители отдали дочь на обучение в художественную школу венгерского живописца Лайоша Ростаньи, а чуть позднее отправили в Академию искусств в Париж. Когда Вильме исполнилось 17, семья переехала в Мюнхен, где девушка училась у известных немецких мастеров того времени, много путешествовала, проводила небольшие личные выставки, в 1883 году одна из ее картин получила гран-при на международной выставке в Мюнхене.

Через два года Вильма по настоянию отца специально отправилась в Италию, чтобы написать несколько портретов знаменитого венгерского революционера Лайоша Кошута, который жил там в изгнании. Один из этих портретов она представила на национальной выставке в Будапеште. По политическим причинам портрет не попал на выставку, но его освещение в прессе, подкрепленное пикантным скандалом, принесло Вильме первую славу и признание в европейском обществе.

Под покровительством императора Вильгельма II

Воспользовавшись внезапно свалившейся на нее популярностью, юная художница отправилась в турне по Европе со своими работами, что привлекло еще больше внимания публики, принесло ей хороший доход и дополнительные заказы. Вдохновленная успехом, Вильма решила переехать в Берлин в поисках еще более состоятельных заказчиков. Там она открыла собственную студию, которую стали часто посещать представители европейской аристократии. Портрет собственной матери, написанный Вильмой в ту пору, получил золотые медали на выставках в Вене и в Берлине, и в конечном итоге принес ей мировую славу.

А потом произошел скандал, когда комитет Берлинской академии искусств отверг ее работу, представленную на выставку - портрет фельдмаршала Гельмута фон Мольтке. Слухи о скандале дошли до императора Вильгельма II. Разгневанный кайзер лично отменил решение судей, посчитав его несправедливым, купил эту картину и приказал разместить ее в главном зале выставки.

Покровительство монарха не только сделало художницу главной звездой берлинского арт-мира, но и окутало ее имя неким ореолом мистичности. Вскоре Вильма написала портрет самого императора, который также был размещен на выставке академии искусств, а когда Вильгельм II получил из академии список лауреатов для символической подписи, он поставил имя Вильмы Парлаги на первое место, что принесло ей большую золотую медаль. Таким образом, за ней закрепился статус «любимой портретистки немецкого императора», что принесло так много заказов, что венгерская художница стала одной из самых высокооплачиваемых портретисток в Европе.

Брак с русским князем Евгением Львовым и переезд в Америку

В конце 1800-х годов Вильма Парлаги, которая к тому времени была уже одной из самых модных, влиятельных и обсуждаемых художниц берлинского высшего света, познакомилась с русским князем Евгением Львовым. Он был российским дипломатом и номинальным советником, работавшим в департаменте Министерства иностранных дел России и постоянно проживал в Берлине. Они оба вращались в элитных европейских кругах, и вскоре между ними возникли романтические отношения.

В апреле 1899 года они поженились, официально зарегистрировав брак в православной церкви Святого Николая в Праге. Чтобы выйти замуж за русского князя, Вильме пришлось принять православие и взять имя Елизавета, но для нее это был выгодный брак. Художница, тщательно скрывавшая свои еврейские корни и поддерживающая миф о благородном происхождении, посчитала большой удачей выйти замуж за представителя древнего княжеского рода Рюриковичей и стать Львовой-Парлаги.

Для ее супруга, увлеченного искусством, брак с известной художницей также казался привлекательным. Однако счастливой семейной жизни не получилось, через несколько лет они расстались, на всю жизнь сохранив дружеские отношения. Князь Львов разрешил супруге использовать двойную фамилию и оставить себе княжеский титул, а также стал выплачивать ей солидное ежегодное содержание.

После развода Вильма-Львова-Парлаги приняла решение переехать в Соединенные Штаты, чтобы писать портреты выдающихся личностей Америки. Княжеский титул обеспечивал ей признание в американском обществе, которое в то время было одержимо европейской аристократией.

Роскошная жизнь в Америке с собственным зоопарком

Приезд знаменитой европейской художницы, являющейся любимицей германского кайзера, вызвал в Америке настоящий фурор. Вильма прибыла в Нью-Йорк в сопровождении свиты личных слуг и большого количества животных, сразу дав понять, что она не обычная иммигрантка. Наличие княжеского титула обязывало к роскоши, и она умело использовала его для создания личного грандиозного бренда.

По приезду Вильма арендовала двенадцать номеров в роскошном отеле «Плаза», на оплату которых ежегодно тратила 80 тысяч долларов - огромные по тем временам деньги. Она обожала животных, которых ей постоянно дарили многочисленные друзья и поклонники. На тот момент у нее, помимо нескольких собак, жили домашний аллигатор, сова и самый знаменитый ее питомец - львенок по кличке Голдфлек, которого она выгуливала на поводке по Центральному парку Нью-Йорка, шокируя и восхищая местную публику.

Вильма Парлаги пишет портрет короля Сербии Петра I Карагеоргиевича

Благодаря своему княжескому титулу и экстравагантному поведению Вильма мгновенно приобрела широкую популярность в Америке, ее частная жизнь регулярно освещалась на первых полосах газет, а желающих заказать у нее свой портрет становилось все больше. За годы жизни в Нью-Йорке она написала множество портретов американских знаменитостей, в ее коллекции есть портреты 26-го президента США Теодора Рузвельта, легендарного изобретателя Томаса Эдисона, промышленника и филантропа Эндрю Карнеги, знаменитого героя испано-американской войны Джорджа Дьюси. Но самой известной ее работой того периода стал легендарный «Голубой портрет» Николы Теслы, который на долгое время был утерян и обнаружен только в 2009 году.

Залог за неоплаченный счет и смерть в нищете

Когда в 1914 году началась Первая мировая война, доходы художницы резко упали, ее европейские счета оказались замороженными, а пособие от мужа перестало поступать. Некоторое время Вильма еще продолжала содержать свой многочисленный персонал и зверинец, оплачивать роскошный номер в отеле «Плаза», но однажды, не сумев заплатить по счету, она вынуждена была покинуть отель, оставив после себя непогашенный долг в размере 12 тысяч долларов. Некоторые ее картины остались в отеле в качестве залога по неоплаченному счету.

Переселившись в более дешевый отель, она и там продержалась недолго, и вынуждена была передать животных в зоопарк и распустить свою свиту, оставив лишь одну домработницу. На оставшиеся на счетах деньги Вильма приобрела небольшой домик и, став затворницей, большую часть времени проводила в уединении. И хотя у нее в доме сохранилась роскошная мебель, антикварные вещи, редкие произведения искусства и написанные ею картины на сумму почти в миллион долларов, у нее практически не было наличных денег. Продать что-то из ценных предметов она тоже не могла, поскольку кредиторы подали на нее в суд, поэтому возникла угроза лишения всего имущества.

Последние несколько месяцев ее жизни никто ничего о ней не слышал. Говорили, что она уехала из города, живет где-то в Катскильских горах, но внезапно газеты сообщили, что Вильма Львова-Парлаги серьезно больна, находится в своем городском доме, у двери которого постоянно дежурит охранник, чтобы ничего ценного из дома не было вынесено, и что только ее критическое состояние спасает ее от дальнейших юридических действий.

Она умерла в полной нищете 29-го августа 1923 года, но была похоронена на кладбище Вудлон с подобающими для королевской особы церемониями. После ее смерти в Нью-Йорке состоялся аукцион ее имущества, на котором было продано более 350 ценных предметов. Она смогла утвердиться как влиятельная и уверенная в себе женщина и талантливая художница, но на протяжении всей своей жизни балансировала на грани между славой и ее ценой.

АДВОКАТ, РЕШИТЕЛЬНО ОТСТАИВАЮЩИЙ ВАШИ ИНТЕРЕСЫ

Igor A. Voloshen
Attorney at Law
Admitted in New Jersey

Говорим на русском, английском, украинском и испанском языках

МАКСИМАЛЬНЫЕ РЕЗУЛЬТАТЫ

VOLOSHEN LAW FIRM P.C.
Integrity, Quality, Justice

ИММИГРАЦИОННОЕ ПРАВО
- оформление всех видов виз и грин-карт
- изменение и получение статуса
- депортация
- политическое убежище
- представление в суде
- заполненение иммиграционных документов

УГОЛОВНОЕ ПРАВО
- вождение в нетрезвом состоянии
- кражи
- мошенничество
- наркотики
- нападение
- убийства
- удаление криминальной истории

ПЕРЕВОДЫ
ЗАВЕРЕНИЕ ДОВЕРЕННОСТЕЙ АПОСТИЛИ

Высокопрофессиональное представление Ваших интересов в местных и федеральных судах

611 COUNTY LINE ROAD, SUITE A, HUNTINGDON VALLEY, PA 19006
(215) 437-7854
WWW.VOLOSHENLAW.COM

Добро пожаловать в самую большую русскоязычную аптеку!

A+ PHARMACY

Будьте здоровы!

- Широкий выбор американских и европейских лекарств, натуральных добавок и витаминов.
- Бесплатная доставка.
- При необходимости забираем рецепт и можем привезти пациента в аптеку и обратно домой.
- Чаи, молочные продукты и продукты питания.
- ВСЕМ НОВЫМ ПАЦИЕНТАМ - ПОДАРОК!
- Мы принимаем все страховки Medicaid и Medicare.
- Для пациентов аптеки оплата коммунальных услуг и мани ордеров БЕСПЛАТНО.
- В пятницу скидка 10% для пенсионеров на весь ассортимент аптеки.

13023 Bustleton Ave
Philadelphia, PA 19116

267-731-6163
Пн.-Пят.: 9.30-6 pm; Суб.: 10-2 pm

CONVENIENT LOCATIONS

С 1971 года в бизнесе
STORAGE®
www.ezmini.com

- У вас слишком много вещей в доме?
- В вашем гараже не хватает места для автомобиля?
- Бизнес занимает ваш дом?
- Может быть вы собираетесь переезжать?

Нет проблем! Сравните наши цены и наши условия с тем, что могут предложить наши конкуренты. Мы уверены вы убедитесь сами, что EZ_STORAGE - лучший в бизнесе!

A 2 MONTHS AT 50% OFF

351 Red Lion Rd., Huntingdon Valley, PA 19006
215-938-9343 - redlion@ezmini.com

1800 Street Rd., Warrington, PA 18976
215-491-1600

36 E. Township Line Rd, Elkins Park, PA 19027 Cheltenham
215-379-1636 - elkinspark@ezmini.com

289 DeKalb Pike, North Wales, PA 19454
215-699-6002 - montgomery@ezmini.com

7425 State Rd., Philadelphia, PA 19136 Mayfair/Holmesburg
215-331-9398 - stateroad@ezmini.com